

주주총회소집공고

2022년 2월 22일

회 사 명 : (주) 광주신세계
대 표 이 사 : 이 동훈
본 점 소 재 지 : 광주시 서구 무진대로 932(광천동)
(전 화)062 - 360 - 1061
(홈페이지)<http://gjshinsegae.co.kr>

작 성 책 임 자 : (직 책)관리담당 (성 명)김 영 천
(전 화)062 - 360 - 1234

주주총회 소집공고

(제27기 정기)

주주님의 건승과 댁내의 평안을 기원합니다.

당사 정관 제 17조에 의하여 제 27기 정기주주총회를 다음과 같이 개최하오니
참석하여 주시기 바랍니다.

- 다 음 -

1. 일시 : 2022년 3월 23일(수) 오전 9시

2. 장소 : 광주광역시 서구 광천동 무진대로 932 광주신세계 9층 아카데미 다목적홀

3. 보고사항 : 가) 감사보고 나) 영업보고 다) 내부회계관리제도 운영실태 보고

4. 회의목적사항

- 제1호 의안 : 제 27기 (2021.01.01~2021.12.31)

재무제표 (이익잉여금처분계산서 포함) 승인의 건

- 제2호 의안 : 이사 선임의 건 (사내이사 허병훈)

- 제3호 의안 : 정관 일부 변경의 건

- 제 3-1호 의안 : 액면 분할의 건(제5조, 제6조)

- 제 3-2호 의안 : 분기배당 조항 신설의 건(제42조의 2)

- 제4호 의안 : 이사보수한도 결정의 건

5. 실질주주의 의결권 행사에 관한 사항

당사는 이번 주주총회에서는 한국예탁결제원이 주주님들의 의결권을 행사할 수 없습니다. 따라서 주주님께서도 한국예탁결제원에 의결권 행사에 관한 의사표시를 하실 필요가 없으며, 종전과 같이 주주총회에 참석하여 의결권을 직접 행사 하시거나 또는 위임장예의거 의결권을 간접 행사 할 수 있습니다.

또한, 당사는 주주님의 편의를 위해 전자투표제도를 도입하였으며, 주주총회에 참석하지 아니하고 전자투표 방식으로 의결권을 행사하실 수 있습니다.

6. 전자투표에 관한 사항

당사는 「상법」 제368조의4에 따른 전자투표제도를 제24기 정기 주주총회부터 활용하기로 결의하였고, 이 제도의 관리업무를 한국예탁결제원에 위탁하였습니다.

주주님들께서는 아래에서 정한 방법에 따라 주주총회에 참석하지 아니하고 전자투표방식으로 의결권을 행사하실 수 있습니다.

가. 전자투표 관리시스템

- 인터넷 주소 : 「<http://evote.ksd.or.kr>」
- 모바일 주소 : 「<http://evote.ksd.or.kr/m>」

나. 전자투표 행사기간 : 2022년 3월 13일 ~ 2022년 3월 22일

- 3월 13일 오전 09시 ~ 3월 22일 오후 17시까지 투표 가능

다. 시스템에 공인인증을 통해 주주본인을 확인 후 의안별 의결권 행사

- 주주확인용 공인인증서의 종류 : 증권거래전용 공인인증서,
은행 개인용도제한용 공인인증서 또는 은행·증권 범용 공인인증서

라. 수정동의안 처리: 주주총회에서 상정된 의안에 관하여 수정동의가 제출되는 경우 전자투표는 기권으로 처리

7. 전자증권제도 시행에 따른 실물증권 보유자의 권리 보호에 관한 사항

2019년 9월 16일부터 전자증권제도가 시행됨에 따라 증권회사에 예탁하지 않은 전자등록전환 대상 주식 등 실물증권은 제도 시행일에 효력이 상실되며, 명의개서대행 회사의 특별계좌에 전자등록되어 권리행사 등이 제한됩니다.

따라서 보유 중인 실물증권을 증권회사에 예탁하십시오. 보유 중인 실물증권의 전자

등록전환 대상 여부는 한국예탁결제원 홈페이지에서 확인하실 수 있습니다.
(www.ksd.or.kr → 전자증권제도 → 제도 시행일의 전환 → 전환 대상 종목)

8. 주주총회 참석시 준비물

- 직접행사 : 주총참석장, 신분증
- 대리행사 : 주총참석장, 위임장(주주와 대리인의 인적사항 기재,
인감날인), 대리인의 신분증

I. 사외이사 등의 활동내역과 보수에 관한 사항

1. 사외이사 등의 활동내역

가. 이사회 출석률 및 이사회 의안에 대한 찬반여부

회차	개최일자	의안내용	가결여부	사외이사 등의 성명			
				김형균 (출석률: 100%)	위길환 (출석률: 100%)	한장희 (출석률: 100%)	
				찬 반 여부			
1	2021.01.20	승인 임원 하반기 성과급 지급 승인의 건	가결	찬성	찬성	찬성	
2	2021.02.05	승인 2020 사업년도 재무제표 및 영업보고서 승인의 건	가결	찬성	찬성	찬성	
		이사 등과 회사간의 거래 승인의 건	가결	찬성	찬성	찬성	
		준법지원인 선임의 건	가결	찬성	찬성	찬성	
	보고	2020 내부회계관리제도 운영실태 보고	-	참석	참석	참석	
3	2021.02.23	승인 제26기 정기주주총회 소집의 건	가결	찬성	찬성	찬성	
		보고	2021년 1월 경영실적 보고	-	참석	참석	참석
		보고	내부회계관리제도 평가결과 보고	-	참석	참석	참석

- ※ 2021년 3월 23일 정기주주총회를 통해 서원식 사내이사가 선임되었습니다.
- ※ 2021년 3월 23일 정기주주총회를 통해 김영천 사내이사가 선임되었습니다.
- ※ 2021년 3월 23일 김형균 사외이사가 퇴임하였습니다.
- ※ 2021년 3월 23일 정기주주총회를 통해 한동연 사외이사가 선임되었습니다.
- ※ 2021년 3월 23일 정기주주총회를 통해 위길환, 한장희 사외이사가 재선임되었습니다.

회차	개최일자	의안내용	가결여부	사외이사 등의 성명		
				한동연 (출석률: 71%)	위길환 (출석률: 100%)	한장희 (출석률: 100%)
				찬 반 여부		
4	2021.03.23	승인 제26기 정기주주총회 결과에 따른 승인의 건	가결	-	찬성	찬성
		보고	2021년 2월 경영실적 보고	-	참석	참석
5	2021.04.23	보고	2021년 3월 경영실적 보고	-	참석	참석
6	2021.05.13	승인 ESG위원회 설립의 건	가결	찬성	찬성	찬성
		승인 내부거래위원회 설립의 건	가결	찬성	찬성	찬성
		보고	2021년 4월 경영실적 보고	-	참석	참석
7	2021.07.20	승인 임원 상반기 성과급 지급 승인의 건	가결	-	찬성	찬성
8	2021.07.23	보고	2021년 6월 경영실적 보고	-	참석	참석
9	2021.10.05	승인 기업지배구조헌장 도입의 건	가결	찬성	찬성	찬성
		승인 중장기 배당정책 수립의 건	가결	찬성	찬성	찬성
		보고	2021년 9월 경영실적보고	-	참석	참석
10	2021.12.14	승인 제27기 정기주주총회/현금배당기준일 결정의 건	가결	찬성	찬성	찬성
		승인 2022년 1~4분기 대규모 상품용역 내부거래 승인의 건	가결	찬성	찬성	찬성
		승인 2022년 안전 및 보건계획 승인의 건	가결	찬성	찬성	찬성

회차	개최일자	의안내용	가결여부	사외이사 등의 성명		
				한동연 (출석률: 71%)	위길환 (출석률: 100%)	한장희 (출석률: 100%)
				찬반여부		
	보고	2021년 11월 경영실적 보고	-	참석	참석	참석

나. 이사회내 위원회에서 사외이사 등의 활동내역

회차	개최일자	주요의안내용	가결여부
1	2021.02.05	내부회계관리제도 운영실태보고	보고
2	2021.02.23	외부감사인 감사결과	보고
		외부감사인 재계약 체결의 건	보고
		외부감사인 선임관련 준수사항	가결
		내부회계관리제도 운영실태평가	가결
		사업연도 감사위원회 회계업무 감사결과	가결

※ 2021년 3월 23일 김형균 사외이사가 퇴임하였습니다.

※ 2021년 3월 23일 한동연 사외이사 선임되었습니다.

※ 2021년 3월 23일 위길환, 한장희 사외이사가 재선임되었습니다

회차	개최일자	주요의안내용	가결여부
3	2021.03.23	감사위원장 선임의 건	가결
4	2021.04.23	2021년 감사 계획 보고	보고
		내부회계관리 계획 보고	보고
5	2021.07.23	외부감사인 감사진행 및 중점사항 보고	보고
		내부회계관리 계획보고 및 교육	보고
6	2021.12.14	외부감사인 선임관련 준수사항	가결
		외부감사인 재계약 체결의 건	보고

2. 사외이사 등의 보수현황

(단위 : 원)

구 분	인원수	주총승인금액	지급총액	1인당 평균 지급액	비 고
사외이사	3	2,000.000.000	185.000.000	61.666.667	-

※ 상기 주총승인금액은 사내이사 3명을 포함한 총 6명의 보수한도 총액임.

※ 보수총액은 자본시장과 금융투자업에 관한 법률 제 159조, 동법 시행령 제 168조에 따라 당해 사업연도에 재임 또는 퇴임한 등기이사·사외이사·감사위원회 위원이 등기임원 자격으로 지급받은 소득세법상의 소득 금액입니다.

II. 최대주주등과의 거래내역에 관한 사항

1. 단일 거래규모가 일정규모이상인 거래

(단위 : 억원)

거래종류	거래상대방 (회사와의 관계)	거래기간	거래금액	비율(%)
경영수수료	(주)신세계 (계열회사)	2021.01~2021.12	139	9.4
임대수입	(주)이마트 (계열회사)	2021.01~2021.12	44	3.0
몰수수료	(주)에스에스지닷컴 (계열회사)	2021.01~2021.12	27	1.8

※ 상기 비율은 2020년 재무제표 기준 매출총액 대비 비율임

2. 해당 사업연도중에 특정인과 해당 거래를 포함한 거래총액이 일정규모이상인 거래

(단위 : 억원)

거래상대방 (회사와의 관계)	거래종류	거래기간	거래금액	비율(%)
신세계 (계열회사)	상품매입 및 지급수수료 등	2021.01~2021.12	194	13.2
	상품권 수수료 수입 등	2021.01~2021.12	19	1.3
	소계		213	14.5

※ 상기 비율은 2020년 재무제표 기준 매출총액 대비 비율임

III. 경영참고사항

1. 사업의 개요

가. 업계의 현황

(1) 산업의 특성

커다란 자금력과 영업력을 겸비해야 하는 자본집약적 장치산업인 백화점은 고품격의 매장 인테리어, 최첨단 편의시설, 소비재에서 고급의류에 이르는 다양한 상품을 취급하는 유통산업으로서 다른 유통업체와 차별화된 고객 서비스를 제공하며 세련된 판매시설을 통하여 첨단 유행을 선도하고 패션 트렌드를 주도하는 대표적인 유통산업입니다.

이러한 백화점은 지난 60년대 경제발전기부터 한국 유통산업의 중심에서 낙후된 유통산업의 선진화에 크게 기여를 해 왔습니다.

그러나 90년대 초반부터 시작된 대형마트를 시작으로 홈쇼핑·인터넷 쇼핑몰 등 온라인 쇼핑몰의 등장으로 시장 재편과 아울러 업체간 경쟁이 치열한 양상을 보이고 있습니다. 또한 96년 유통산업의 전면적인 시장 개방에 따른 글로벌 경쟁 환경 변화로 업체간 가격 경쟁, 입지 경쟁, 서비스 경쟁 등 전반적 경쟁 등이 중요한 이슈로 등장하였습니다.

(2) 산업의 성장성

백화점 업계는 대형마트 등의 출점 가속화, 홈쇼핑, 온라인 쇼핑몰의 활성화로 지방 백화점을 시작으로 중·소형백화점의 시장이탈과 더불어 대형백화점위주의 시장재편을 거치면서 수년간 저성장 추세에 있습니다. 최근에는 해외직구, 아울렛 등의 신업체의 등장으로 업체간의 경쟁이 보다 가속화 되고있습니다. 또한 코로나 19의 영향으로 단기적으로는 산업의 성장은 더디겠지만 온라인 및 모바일을 통한 유통 채널의 확대 및 복합쇼핑몰 등의 新 백화점 모델 등을 통해 지금보다 더 큰 규모의 시장규모로 성장 가능 할 것으로 예상됩니다.

2021년 백화점 업계는 33.6조의 누계매출로 전년 대비 22.8%의 신장율을 기록하였습니다.

※ 백화점 매출현황(전년동기대비)

구 분	2021년	2020년	2019년	2018년	2017년
매출액(조원)	33.6	27.4	30.4	30.0	29.3
신장율(%)	22.8	△9.9	1.3	2.3	△2.0

- 자료출처 : 통계청, 「17개 시도별 대형소매점 판매액 中 백화점 경상금액」

(3) 경기변동의 특성

백화점은 생활 내구재로부터 명품에 이르기까지 다양한 상품을 판매하고 있으며, 이중 주력상품은 단연 의류 및 잡화를 중심으로 하는 패션상품입니다.

따라서 여타의 유통업태에 비해 경기변동에 민감하다는 특성이 있습니다.

그러나, 최근 다른 유통업태와의 차별화를 위해 고급화를 지향하고 있으며 이는 경기변동에 크게 영향을 받지 않는 고소득층을 주요 고객으로 삼고 있습니다.

계절적으로는 명절, 기념일 등의 GIFT 시즌이 포함된 봄, 가을, 겨울의 판매액이 여름철의 판매액을 상회하는 현상을 보여 왔습니다.

(4) 경쟁요소

현재의 유통산업은 전업태간 동질화 현상이 진행되고 있습니다. 백화점은 산업의 특성상 고도의 자금력과 영업력을 겸비해야 하는 자본집약적 장치 산업으로 신규 시장의 진입 장벽이 매우 높은 편입니다.

또한 대형마트·온라인 쇼핑몰 등 이업태의 출현은 대형 백화점을 위주로 하는 시장 재편으로 중·소형 백화점의 시장이탈 및 M&A 활성화를 촉발하는 계기가 되었습니다. 백화점은 시설 및 상품 고급화, 고품격 서비스력 쇄신, 보다 세분화된 CRM 활동, 첨단 과학적 마케팅 기법의 도입, 매장 인테리어 고급화 및 편의시설의 다양화에 주력하고 있습니다.

또한 의류·잡화 등 백화점의 주력 상품인 패션류는 대형마트 등과 비교해 상대적으로 고수익을 보장하고 있으며, 경기회복 국면에서 보다 탄력적으로 반응하는 특성이 있습니다.

(5) 관련법령 또는 정부의 규제 등

- 여객자동차 운수사업법 :

2001년 7월 1일부터 대형유통업체의 셔틀버스 운행 전면 금지

- 주차장법:

지자체장은 신규 건축물의 부설주차장 설치로 인하여 교통의 혼잡을 가중시킬 수 있는 지역에 대해서는 부설주차장의 설치를 제한

- 도시교통정비촉진법:

도시교통정비지역 안에서 교통유발의 원인이 되는 시설물의 소유자 또는 사업의 경영자는 교통유발부담금을 부담

- 재래시장 특별법:

지자체장은 대규모 점포를 운영하는 자에 대하여 그 주변 시장과의 협력 요청가능

- 기반시설부담금에 관한 법률:

건축연면적 200㎡를 초과하는 건축물의 건축행위에 대해 기반시설유발비용 원인자(개발자)에게 부과

- 중소기업 상생협력촉진에 관한 법률:

대기업 등이 음·식료품 위주 종합소매업을 인수개시 또는 확장함으로써 중소기업 경영안전에 현저하게 나쁜 영향을 미치거나 미칠 우려가 있다고 인정될 때에는 중소기업자단체는 중소기업청장에게 사업조정 신청 가능

- 광주광역시 도시계획조례 개정:

준주거지역에서 연면적 3,000㎡이상 규모의 대형 판매시설 건축 제한

- 유통산업 발전법:

대규모 점포를 개설하고자 하거나 전통상업 보존구역에 준대규모점포를 개설하고자 하는 자는 영업을 개시하기 전에 지식경제부령으로 정하는 바에 따라 시장, 군수, 구청장에게 등록

- 대규모유통업 거래공정화에 관한 법률:

대규모유통업자와 납품업자 또는 매장임차인이 대등한 지위에서 상호 보완적으로 발전할 수 있도록 거래공정화, 분쟁조정, 사건처리절차, 벌칙 등을 지정

- 광주광역시 유통업 상생협력 및 소상공인 보호조례:

대형 유통기업과 지역기반 유통업체 사이의 상생협력관계를 꺾고 소상공인 보호를 위한 지원을 통해 지역유통업의 균형발전과 지역경제 활성화를 기하고자 지정

나. 회사의 현황

(1) 영업개황 및 사업부문의 구분

(가) 영업개황

2021년 회사는 매출액 1,700억원, 영업이익은 606억원을 달성하였습니다.

(2) 시장점유율

현재 광주지역에는 당사를 포함해 롯데백화점과 NC백화점 그리고 이마트, 홈플러스 등 기타 대형마트 20여개가 영업활동을 하고 있습니다. 당사의 경우 상장법인으로서 실적 공시를 통해 당사의 재무현황 및 영업실적을 매 기간마다 공시하고 있습니다만, 롯데백화점 광주점 등 경쟁백화점은 비상장회사 또는 상장회사의 지점으로 그 실적을 파악할 수 있는 경로가 부재합니다. 이에 시장점유율은 부득이하게 통계청에서 제시된 광주광역시 백화점 판매액을 기준으로 파악하고 있습니다.

광주지역에 당사를 포함해 롯데백화점과 NC백화점이 영업을 하고 있으며 2015년부터 점유율이 지속적으로 신장하는 추세를 보이고 있습니다.

구 분	2021년	2020년	2019년	2018년	2017년
광주신세계	46.4%	47.6%	46.6%	41.4%	41.8%
기 타	53.6%	52.4%	53.4%	58.6%	58.2%
합 계	100.0%	100.0%	100.0%	100.0%	100.0%

- 자료출처 : 통계청 (당사 총매출액 ÷ 광주광역시 총매출액)

(3) 시장의 특성

유통업에서 중요한 것은 입지의 선점을 통한 고객 접근성 확보에 있는 바 최근 대단위 택지개발로 광산구 지역의 신흥 주거단지 확대, 송원대학 부지 아파트단지 조성 등으로 당사 상권 내 유입 및 유동인구가 지속적으로 증가할 것으로 예상되어 영업환경에 긍정적인 요인으로 작용할 것으로 보입니다. 또한 터미널 유스퀘어에 문화시설 및 영화관이 신규로 들어서면서 집객에 긍정적인 영향이 있으며, 2007년 이후 대형 유통업체의 신규출점시 광주광역시 도시계획 심의 등의 규제를 강화하고 있어 향후에도 안정적인 영업환경이 예견됩니다.

[백화점 사업]

광주지역 도·소매 유통시장은 대형 백화점 (신세계, 롯데, NC)을 중심으로 아울렛 등의 이 업체와의 경쟁도 가속화되고 있습니다.

IMF 이후 지속된 소득의 양극화로 백화점은 고급품, 패션 장르를 강화, 다양한 문화 마케팅 전략, 고객의 고객관계관리(CRM : Customer Relationship Management) 마케팅의 강화 및 집중을 통해 경기 변동에 크게 영향을 받지 않는 고소득 계층을 확보 하는데 힘쓰는 한편, 격조 높은 매장 분위기를 연출을 통해 고품격 백화점으로서 이미지를 제고하고 있습니다.

(4) 신규사업 등의 내용 및 전망
해당사항 없음

(5) 조직도

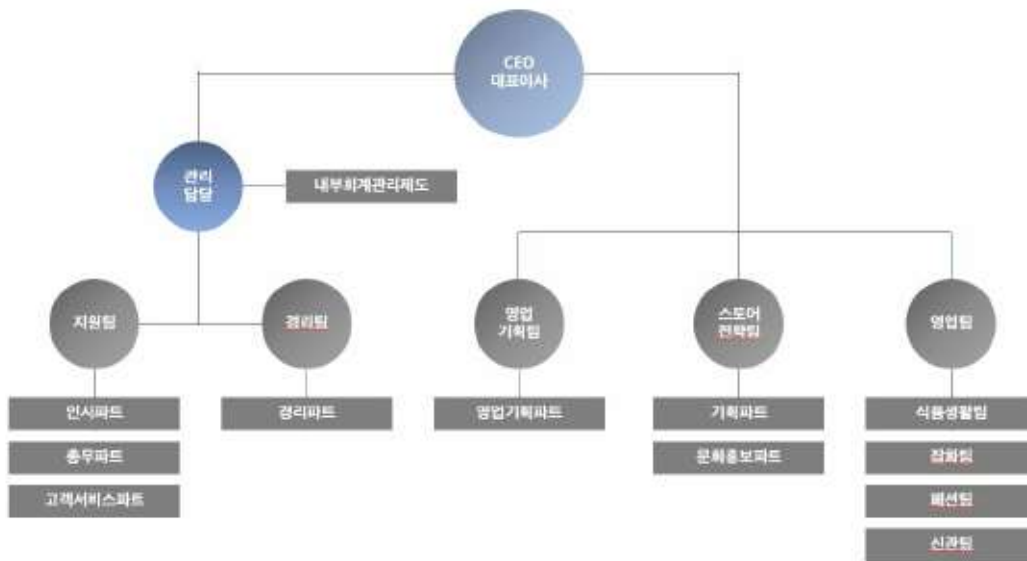

조직도

2. 주주총회 목적사항별 기재사항

□ 재무제표의 승인

가. 당해 사업연도의 영업상황의 개요

- 재무제표 주석의 '1. 회사의 개요' 참고

나. 당해 사업연도의 대차대조표(대차대조표)·손익계산서(포괄손익계산서)·이익잉여금처분계산서(결손금처리계산서)

※ 제 27(당)기 재무제표는 외부감사인의 감사 완료 전 재무제표입니다.

※ 외부감사인의 감사의견을 포함한 최종 재무제표는 3월 16일 전자공시시스템 (<http://dart.fss.or.kr>)에 공시예정인 당사의 감사보고서를 참조하시기 바랍니다.

- 대차대조표(재무상태표)

재무상태표
제 27(당) 기 2021년 12월 31일 현재
제 26(전) 기 2020년 12월 31일 현재

주식회사 광주신세계

(단위: 원)

과 목	주식	제 27(당) 기		제 26(전) 기	
자 산					
I. 유 동 자 산			213,501,405,755		142,419,329,360
현금및현금성자산	4,23,29	169,293,797,342		85,120,757,959	
매출채권및기타채권	6,23,27,29	13,772,275,097		9,291,347,963	
재고자산	7	2,339,233,669		2,890,898,266	
단기금융상품	23,29	28,000,000,000		45,000,000,000	
기타유동자산	8	96,099,647		116,325,172	
II. 비 유 동 자 산			638,778,793,721		642,008,921,974
장기금융예치금	5,23,29	9,000,000		10,000,000	
유형자산	10,26	227,758,121,208		239,824,217,425	
투자부동산	11	14,259,051,834		15,753,749,426	
무형자산	12	809,072,588		923,724,440	
매출채권및기타채권	6,23,28,29	391,102,130,009		380,943,828,779	
이연법인세자산	24	3,825,439,761		4,422,728,821	
순확정급여자산	15	1,015,978,321		130,673,083	
자 산 총 계			852,280,199,476		784,428,251,334
부 채					
I. 유 동 부 채			91,177,933,884		70,812,886,893
매입채무및기타채무	13,23,26,27,28,29	72,556,293,020		54,143,710,305	
당기법인세부채	24	12,826,114,074		10,938,355,163	

과목	주석	제 27(당) 기		제 26(전) 기	
기타유동부채	14,19	5,795,526,790		5,730,821,425	
II. 비 유 동 부 채			15,296,800,963		15,347,461,718
매입채무및기타채무	13,23,26,27,28,29	13,400,834,323		13,135,788,951	
기타비유동부채	14	1,895,966,640		2,211,672,767	
부 채 총 계			106,474,734,847		86,160,348,611
자 본					
I. 자본금	16	8,000,000,000		8,000,000,000	
II. 기타 자본	17	11,832,464,492		11,832,464,492	
III. 이익잉여금	18	725,973,000,137		678,435,438,231	
자 본 총 계			745,805,464,629		698,267,902,723
부 채 와 자 본			852,280,199,476		784,428,251,334

- 손익계산서(포괄손익계산서)

포괄손익계산서

제 27(당) 기 2021년 1월 1일 부터 2021년 12월 31일 까지

제 26(전) 기 2020년 1월 1일 부터 2020년 12월 31일 까지

주식회사 광주신세계

(단위 : 원)

과목	주석	제 27(당) 기		제 26(전) 기	
I. 매출액	19,26,27,28		169,971,621,252		147,508,454,276
II. 매출원가	21		(15,264,091,422)		(15,955,627,326)
III. 매출총이익			154,707,529,830		131,552,826,950
판매비와관리비	15,20,21,26,27	(94,078,476,339)		(83,256,992,602)	
수취채권손상차손	6,23	(34,669,659)		14,655,989	
IV. 영업이익			60,594,383,832		48,310,490,337
기타수익	22	23,440,987		60,312,240	
기타비용	22	(880,998,448)		(632,427,858)	
금융수익	23	11,303,605,245		10,824,011,282	
금융원가	23,26	(298,086,396)		(291,919,959)	
V. 법인세비용차감전순이익			70,742,345,220		58,270,466,042
법인세비용	24		(18,348,934,297)		(15,110,961,596)
VI. 당기순이익			52,393,410,923		43,159,504,446
VII. 기타포괄손익			714,183,983		(511,429,254)
후속기간에 당기순이익으로 재분류되지 않는 항목					
순확정급여부채의 재측정요소	15,18	714,183,983		(511,429,254)	
VIII. 총포괄이익			53,107,594,906		42,648,075,192
IX. 주당이익	25				
기본 및 희석주당이익			32,922		27,120

-이익잉여금처분계산서

<이익잉여금처분계산서>

제 27 기 (2021년 1월 1일 부터 2021년 12월 31일 까지)

제 26 기 (2020년 1월 1일 부터 2020년 12월 31일 까지)			
(단위 : 천원)			
과 목	제 27(당) 기		제 26(전) 기
I. 미처분이익잉여금		53,281,274	42,823,712
전기이월미처분이익잉여금	173,679		175,637
순확정급여부채의 재측정요소	714,184		(511,429)
당기순이익	52,393,411		43,159,504
II. 이익잉여금 처분액		(53,127,223)	(42,650,033)
사업확장적립금	39,600,000		37,080,000
배당금 주당배당금(율): 당기 : 8,500원(170%) 전기 : 3,500원(70%)	13,527,223		5,570,033

- 자본변동표

자본변동표

제 27(당) 기 2021년 1월 1일 부터 2021년 12월 31일 까지

제 26(전) 기 2020년 1월 1일 부터 2020년 12월 31일 까지

주식회사 광주신세계

(단위 : 원)

과 목	자본금	기타자본	이익잉여금	총 계
2020년 1월 1일(전기초)	8,000,000,000	11,832,464,492	641,357,396,039	661,189,860,531
총포괄손익:				
당기순이익	-	-	43,159,504,446	43,159,504,446
순확정급여부채의 재측정요소	-	-	(511,429,254)	(511,429,254)
총포괄손익 합계	8,000,000,000	11,832,464,492	684,005,471,231	703,837,935,723
자본에 직접 반영된 소유주와의 거래:				
연차배당	-	-	(5,570,033,000)	(5,570,033,000)
2020년 12월 31일(전기말)	8,000,000,000	11,832,464,492	678,435,438,231	698,267,902,723
2021년 1월 1일(당기초)	8,000,000,000	11,832,464,492	678,435,438,231	698,267,902,723
총포괄손익:				
당기순이익	-	-	52,393,410,923	52,393,410,923
순확정급여부채의 재측정요소	-	-	714,183,983	714,183,983
총포괄손익 합계	8,000,000,000	11,832,464,492	731,543,033,137	751,375,497,629
자본에 직접 반영된 소유주와의 거래:				
연차배당	-	-	(5,570,033,000)	(5,570,033,000)
2021년 12월 31일(당기말)	8,000,000,000	11,832,464,492	725,973,000,137	745,805,464,629

- 현금흐름표

현금흐름표

제 27(당) 기 2021년 1월 1일 부터 2021년 12월 31일 까지

제 26(전) 기 2020년 1월 1일 부터 2020년 12월 31일 까지

주식회사 광주신세계

(단위 : 원)

	제 27(당) 기		제 26(전) 기	
I. 영업활동으로 인한 현금흐름		77,955,582,673		50,700,002,112
(1) 당기순이익	52,393,410,923		43,159,504,446	
(2) 당기순이익 조정을 위한 가감	40,354,379,360		23,446,393,742	
퇴직급여	829,088,125		844,729,971	
감가상각비	21,261,645,593		21,393,981,808	
무형자산상각비	303,894,817		365,990,462	
수선비	423,429,775		2,099,230	
유형자산처분손실	244,551,540		33,990,411	
수취채권손상차손(환입)	34,669,659		(14,655,989)	
이자비용	298,086,396		291,919,959	
법인세비용	18,348,934,297		15,110,961,596	
이자수익-기타	(1,158,304,015)		(942,545,198)	
유효이자율 적용 이자수익	(10,145,301,230)		(9,881,466,084)	
임대료수입	(315,706,127)		(316,571,075)	
유형자산처분이익	(274,188)		(2,944,364)	
무형자산처분이익	-		(32,232,114)	
잡손실	479,048		-	
잡이익	-		(182,460)	
매출채권의 감소	(3,466,965,890)		1,465,598,860	
기타유동채권의 감소	(963,642,808)		115,345,427	
기타유동자산의 증가	20,225,525		(993,453)	
재고자산의 증가	551,664,597		(100,371,035)	
매입채무의 감소	69,808,885		(555,478,843)	
기타유동채무의 감소	14,955,938,180		(4,081,407,279)	
기타유동부채의 증가	64,705,365		1,462,451,476	
기타비유동채무의 증가(감소)	(2,338,804)		(9,535,324)	
확정급여채무의 감소	67,400,140		(584,197,990)	
사외적립자산의 감소(증가)	(1,067,609,520)		(1,118,094,250)	
(3) 이자의 수령	1,073,315,920		895,419,505	
(4) 이자의 지급	(1,637,204)		(2,987,684)	
(5) 법인세의 납부	(15,863,886,326)		(16,798,327,897)	
II. 투자활동으로 인한 현금흐름		11,887,218,573		(19,335,099,885)
보증금의 감소	252,000,000		815,000,000	
보증금의 증가	(265,000,000)		(550,000,000)	
유형자산의 처분	1,100,000		167,083,000	
유형자산의 취득	(5,086,470,806)		(4,852,554,948)	

	제 27(당) 기		제 26(전) 기	
무형자산의 처분	-		100,000,000	
무형자산의 취득	(15,410,621)		(14,627,937)	
단기금융상품의 회수	96,000,000,000		47,000,000,000	
단기금융상품의 취득	(79,000,000,000)		(62,000,000,000)	
장기금융상품의 회수	1,000,000		-	
Ⅲ. 재무활동으로 인한 현금흐름		(5,669,761,863)		(5,688,882,515)
리스부채의 감소	(99,728,863)		(118,849,515)	
배당금의 지급	(5,570,033,000)		(5,570,033,000)	
Ⅳ. 현금및현금성자산의 증가(·)감소(·)		84,173,039,383		25,676,019,712
Ⅴ. 기초 현금및현금성자산		85,120,757,959		59,444,738,247
Ⅵ. 기말 현금및현금성자산		169,293,797,342		85,120,757,959

주석

제 27 (당)기 2021년 1월 1일부터 2021년 12월 31일까지

제 26 (전)기 2020년 1월 1일부터 2020년 12월 31일까지

1. 당사의 개요

주식회사 광주신세계("당사"라 함)는 1995년 4월 10일자로 설립되어, 백화점업을 주된 사업목적으로 영위하고 있으며, 광주광역시 서구 무진대로 932에 소재하고 있습니다. 설립 당시 당사의 자본금은 5억원이며, 수 차례의 증자를 거쳐 당기말 현재 당사의 자본금은 80억원입니다.

당사는 2002년 2월 7일자로 주식을 한국거래소 유가증권 시장에 상장하였으며, 당기말 현재 주요 주주는 주식회사 신세계(지분율 62.5%)입니다.

당사는 2006년 3월 3일자로 상호를 주식회사 광주신세계백화점에서 주식회사 광주신세계로 변경하였으며, 2006년 7월 4일자로 광주신세계 이마트의 영업을 개시하였습니다. 또한 2019년 1월 1일을 기준으로 하여 마트영업부문을 (주)이마트에 양도하였습니다.

2. 재무제표 작성기준

당사는 주식회사등의외부감사에관한법률 제5조 1항 1호에서 규정하고 있는 국제회계기준위원회의 국제회계기준을 채택하여 정한 회계처리기준인 한국채택국제회계기준에 따라 재무제표를 작성하였습니다.

당사의 재무제표는 2022년 2월 22일자 이사회에서 승인되었으며 2022년 3월 23일자 주주총회에서 최종 승인될 예정입니다.

(1) 측정기준

재무제표는 아래에서 열거하고 있는 재무상태표의 주요 항목을 제외하고는 역사적원가를 기준으로 작성되었습니다.

- 확정급여채무의 현재가치에서 사외적립자산의 공정가치를 차감한 순확정급여부채(자산)

(2) 기능통화와 표시통화

당사의 재무제표는 당사의 영업활동이 이루어지는 주된 경제환경의 통화("기능통화")이며, 재무제표 작성을 위한 표시통화인 '원'화로 작성하여 보고하고 있습니다.

(3) 추정과 판단

한국채택국제회계기준은 재무제표를 작성함에 있어서 회계정책의 적용이나 보고기간말 현재 자산, 부채 및 수익, 비용의 보고금액에 영향을 미치는 사항에 대하여 경영진의 최선의 판단을 기준으로 한 추정치와 가정의 사용을 요구하고 있습니다. 보고기간말 현재 경영진의 최선의 판단을 기준으로 한 추정치와 가정이 실제환경과 다를 경우 이러한 추정치와 실제 결과는 다를 수 있습니다.

추정치와 추정에 대한 기본 가정은 지속적으로 검토되고 있으며, 회계추정의 변경은 추정이 변경된 기간과 미래 영향을 받을 기간 동안 인식되고 있습니다.

① 가정과 추정의 불확실성

다음 보고기간 이내에 중요한 조정이 발생할 수 있는 유의적인 위험이 있는 가정과 추정의 불확실성에 대한 정보는 다음의 주석사항에 포함되어 있습니다.

- 주석 15: 순확정급여부채(자산) 측정에 사용된 보험수리적가정

② 코로나19 상황에서 회수가능액 추정의 불확실성

코로나19의 대유행으로 전반적인 경기하락이 발생하고 있으며, 당사도 코로나19로 인한 직간접적인 영향을 받고 있습니다. 코로나19로 인한 영향은 보고기간말 현재 지속되고 있으며, 코로나19가 지속될 기간과 그로 인한 영향이 어느정도인지는 불확실합니다. 따라서 코로나19로 인하여 보유한 자산 혹은 현금창출단위의 회수가능액의 추정에 불확실성이 존재합니다. 당사는 보고기간말 현재 입수가능한 정보를 기초로 손상 징후가 식별된 자산 혹은 현금창출단위의 회수가능액을 추정하였으며, 당사의 경영진은 이러한 가정이 합리적이라고 판단하고 있습니다.

③ 공정가치 측정

당사의 회계정책과 공시사항은 다수의 금융 및 비금융자산과 부채에 대해 공정가치 측정을 요구하고 있는 바, 당사는 공정가치평가 정책과 절차를 수립하고 있습니다.

동 정책과 절차에는 공정가치 서열체계에서 수준 3으로 분류되는 공정가치를 포함한 모든 유의적인 공정가치 측정의 검토를 책임지는 평가부서의 운영을 포함하고 있으며, 그 결과는 재무담당임원에게 직접 보고되고 있습니다.

평가부서는 관측가능하지 않은 유의적인 투입변수와 평가 조정을 검토하고 있습니다. 공정가치측정에서 중개인 가격이나 평가기관과 같은 제3자 정보를 사용하는 경우, 평가부서에서 제3자로부터 입수한 정보에 근거한 평가가 공정가치 서열체계 내 수준별 분류를 포함하고 있으며 해당 기준서의 요구사항을 충족한다고 결론을 내릴 수 있는지 여부를 판단하고 있습니다.

당사는 유의적인 평가 문제를 감사위원회에 보고하고 있습니다.

자산이나 부채의 공정가치를 측정하는 경우, 당사는 최대한 시장에서 관측가능한 투입변수를 사용하고 있습니다. 공정가치는 다음과 같이 가치평가기법에 사용된 투입변수에 기초하여 공정가치 서열체계 내에서 분류됩니다.

- 수준 1: 측정일에 동일한 자산이나 부채에 대한 접근 가능한 활성시장의 조정되지 않은 공시가격
- 수준 2: 수준 1의 공시가격 이외에 자산이나 부채에 대해 직접적으로 또는 간접적으로 관측가능한 투입변수
- 수준 3: 자산이나 부채에 대한 관측가능하지 않은 투입변수

자산이나 부채의 공정가치를 측정하기 위해 사용되는 여러 투입변수가 공정가치 서열체계 내에서 다른 수준으로 분류되는 경우, 당사는 측정치 전체에 유의적인 공정가치 서열체계에서 가장 낮은 수준의 투입변수와 동일한 수준으로 공정가치 측정치 전체를 분류하고 있으며, 변동이 발생한 보고기간 말에 공정가치 서열체계의 수준간 이동을 인식하고 있습니다.

3. 유의적인 회계정책

당사가 한국채택국제회계기준에 따른 재무제표 작성에 적용한 유의적인 회계정책은 아래 기술되어 있으며, 당기 및 비교 표시된 전기의 재무제표는 동일한 회계정책을 적용하여 작성되었습니다.

(1) 관계기업

관계기업은 당사가 재무정책 및 영업정책에 대한 유의적인 영향력을 보유하고 있으나, 지배하거나 공동지배하지 않는 기업입니다.

관계기업에 대한 투자지분은 최초에 거래원가를 포함하여 원가로 인식하고, 취득 후에는 지분법을 사용하여 회계처리하고 있습니다. 즉, 취득일 이후에 발생한 피투자자의 당기순이익 및 기타포괄손익 중 당사의 지분에 해당하는 금액을 장부금액에 가감하고, 피투자자에게 받은 분배액은 투자지분의 장부금액에서 차감하고 있습니다. 당사는 지분법피투자기업과의 거래에서 발생한 미실현이익 중 당사의 몫은 제거하고 있으며, 미실현손실은 자산손상의 증거가 없다면 미실현이익과 동일한 방식으로 제거하고 있습니다.

관계기업이 유사한 상황에서 발생한 동일한 거래와 사건에 대하여 다른 회계정책을 사용한 경우에는 관계기업의 재무제표를 적절히 조정하고 있습니다.

투자지분의 장부금액이 영("0")으로 감소된 이후 추가 손실분에 대하여 법적의무 또는 의제의무가 있거나 피투자자를 대신하여 지불하여야 하는 경우를 제외하고는 손실을 인식하지 않고 있습니다.

(2) 중단영업

당사는 이미 처분되었거나 매각예정으로 분류되고 다음 중 하나에 해당하는 기업의 구분 단위를 중단영업으로 분류하고 있습니다.

- 별도의 주요 사업계열이나 영업지역
- 별도의 주요 사업계열이나 영업지역을 처분하려는 단일 계획의 일부
- 매각만을 목적으로 취득한 종속기업

중단영업이 있는 경우, 포괄손익계산서에 비교 표시되는 기간의 기초부터 영업이 중단된 것처럼 재작성 하고 있습니다. 별도의 언급이 없는 경우 손익과 관련된 주식은 계속영업과 중단영업의 금액을 포함하여 작성하였습니다.

(3) 현금및현금성자산

당사는 취득일로부터 만기일이 3개월 이내인 투자자산을 현금및현금성자산으로 분류하고 있습니다. 지분상품은 현금성자산에서 제외되나, 상환일이 정해져 있고 취득일로부터 상환일까지의 기간이 단기인 우선주와 같이 실질적인 현금성자산인 경우에는 현금성자산에 포함됩니다.

(4) 재고자산

재고자산의 단위원가는 계속기록법에 따라 기록한 수량을 정기적인 실지재고조사에 의하여 확정하고, 그 금액은 이동평균법(저장품) 및 매출가격환원법(백화점의 매장상품)으로 평가하고 있습니다. 취득원가는 매입원가, 전환원가 및 재고자산을 이용가능

한 상태로 준비하는데 필요한 기타 원가를 포함하고 있습니다.

재고자산의 판매에 따른 수익을 인식하는 기간에 재고자산의 장부금액을 매출원가로 인식하고 있으며, 재고자산은 취득원가와 순실현가능가치 중 낮은 금액으로 측정하고 있습니다. 재고자산을 순실현가능가치로 감액한 평가손실과 모든 감모손실은 감액이나 감모가 발생한 기간에 비용으로 인식하고 있으며, 재고자산의 순실현가능가치의 상승으로 인한 재고자산평가손실의 환입은 환입이 발생한 기간의 비용으로 인식된 재고자산의 매출원가에서 차감하고 있습니다.

(5) 비파생금융자산

① 인식 및 최초 측정

금융상품과 금융부채는 당사가 금융상품의 계약당사자가 되는 때에만 인식됩니다.

유의적인 금융요소를 포함하지 않는 매출채권을 제외하고는, 최초 인식시점에 금융자산을 공정가치로 측정하며, 당기손익-공정가치 측정 금융자산이 아닌 경우에 해당 금융자산의 취득과 직접 관련되는 거래원가는 공정가치에 가감합니다. 유의적인 금융요소를 포함하지 않는 매출채권은 최초의 거래 가격으로 측정합니다.

② 분류 및 후속측정

금융자산 : 분류

최초 인식시점에 금융자산은 상각후원가, 기타포괄손익-공정가치 채무상품, 기타포괄손익-공정가치 지분상품 또는 당기손익-공정가치로 측정되도록 분류합니다.

금융자산은 당사가 금융자산을 관리하는 사업모형을 변경하지 않는 한 최초 인식 후에 재분류되지 않으며, 이 경우 영향받는 모든 금융자산은 사업모형의 변경 이후 첫 번째 보고기간의 첫 번째 날에 재분류됩니다.

금융자산이 다음 두가지 조건을 모두 만족하고, 당기손익-공정가치 측정항목으로 지정되지 않은 경우에 상각후원가로 측정합니다.

- 계약상 현금흐름을 수취하기 위해 보유하는 것이 목적인 사업모형하에서 보유합니다.
- 금융자산의 계약 조건에 따라 특정일에 원금과 원금잔액에 대한 이자지급만으로 구성되어 있는 현금흐름이 발생합니다.

채무상품이 다음 두 가지 조건을 충족하고 당기손익-공정가치 측정항목으로 지정되지 않은 경우에 기타포괄손익-공정가치로 측정합니다.

- 계약상 현금흐름의 수취와 금융자산의 매도 둘 다를 통해 목적을 이루는 사업모형하에서 금융자산을 보유합니다.
- 금융자산의 계약 조건에 따라 특정일에 원리금 지급만으로 구성되어 있는 현금흐름이 발생합니다.

단기매매의 정의를 충족하거나 포트폴리오의 성과가 공정가치 평가기준으로 평가되는 금융자산 포트폴리오는 당기손익-공정가치로 측정됩니다.

단기매매를 위해 보유하는 것이 아닌 지분상품의 최초 인식 시에 당사는 투자자산의 공정가치의 후속적인 변동을 기타포괄손익으로 표시하도록 선택할 수 있습니다. 다만 한번 선택하면 이를 취소할 수 없습니다. 이러한 선택은 투자자산별로 이루어집니다.

상기에서 설명된 상각후원가나 기타포괄손익-공정가치로 측정되지 않는 모든 금융자산은 당기손익-공정가치로 측정됩니다. 이러한 금융자산은 모든 파생금융자산을 포함합니다. 최초 인식시점에 당사는 상각후원가나 기타포괄손익-공정가치로 측정되는 금융자산을 회계불일치를 제거하거나 유의적으로 줄이는 경우에는 해당 금융자산을 당기손익-공정가치 측정 항목으로 지정할 수 있습니다. 다만 한번 지정하면 이를 취소할 수 없습니다.

금융자산 : 사업모형

당사는 사업이 관리되는 방식과 경영진에게 정보가 제공되는 방식을 가장 잘 반영하기 때문에 금융자산의 포트폴리오 수준에서 보유되는 사업모형의 목적을 평가합니다. 그러한 정보는 다음을 고려합니다.

- 포트폴리오에 대해 명시된 회계정책과 목적 및 실제 이러한 정책의 운영. 여기에는 계약상 이자수익의 획득, 특정 이자수익률 수준의 유지, 금융자산을 조달하는 부채의 듀레이션과 해당 금융자산의 듀레이션의 일치 및 자산의 매도를 통한 기대현금흐름의 유출 또는 실현하는 것에 중점을 둔 경영진의 전략을 포함함
- 사업모형에서 보유하는 금융자산의 성과를 평가하고, 그 평가내용을 주요 경영진에게 보고하는 방식
- 사업모형(그리고 사업모형에서 보유하는 금융자산)의 성과에 영향을 미치는 위험과 그 위험을 관리하는 방식
- 경영진에 대한 보상방식(예: 관리하는 자산의 공정가치에 기초하여 보상하는지 아니면 수취하는 계약상 현금흐름에 기초하여 보상하는지)
- 과거기간 금융자산의 매도의 빈도, 금액, 시기, 이유, 미래의 매도 활동에 대한 예상

이러한 목적을 위해 제거요건을 충족하지 않는 거래에서 제3자에게 금융자산을 이전하는 거래는 매도로 간주되지 않습니다.

금융자산 : 계약상 현금흐름이 원금과 이자로만 이루어져 있는지에 대한 평가
 원금은 금융자산의 최초 인식시점의 공정가치로 정의됩니다. 이자는 화폐의 시간가치에 대한 대가, 특정기간에 원금 잔액과 관련된 신용위험에 대한 대가, 그 밖에 기본적인 대여위험과 원가에 대한 대가(예: 유동성위험과 운영원가)뿐만 아니라 이윤으로 구성됩니다.

계약상 현금흐름이 원금과 이자에 대한 지급만으로 이루어져 있는지를 평가할 때, 당사는 해당 상품의 계약조건을 고려합니다. 금융자산이 계약상 현금흐름의 시기나 금액을 변경시키는 계약조건을 포함하고 있다면, 그 계약 조건 때문에 해당 금융상품의 존속기간에 걸쳐 생길 수 있는 계약상 현금흐름이 원리금 지급만으로 구성되는지를 판단해야 합니다.

이를 평가할 때 당사는 다음을 고려합니다.

- 현금흐름의 금액이나 시기를 변경시키는 조건부 상황
- 변동 이자율 특성을 포함하여 계약상 액면 이자율을 조정하는 조항

- 중도상환특성과 만기연장특성
- 특정 자산으로부터 발생하는 현금흐름에 대한 당사의 청구권을 제한하는 계약조건 (예: 비소구특징)

중도상환금액이 실질적으로 미상환된 원금과 잔여원금에 대한 이자를 나타내고, 계약의 조기 청산에 대한 합리적인 추가 보상을 포함하고 있다면, 조기 상환 특성은 특정일에 원금과 이자를 지급하는 조건과 일치합니다.

또한, 계약상 액면금액을 유의적으로 할인하거나 할증하여 취득한 금융자산에 대해서, 중도상환금액이 실질적으로 계약상 액면금액과 계약상 이자발생액(그러나 미지급된)을 나타내며(이 경우 계약의 조기 청산에 대한 합리적인 추가 보상이 포함될 수 있는), 중도상환특성이 금융자산의 최초 인식시점에 해당 특성의 공정가치가 경미한 경우에는 이러한 조건을 충족한다고 판단합니다.

금융자산 : 후속측정과 손익

- 당기손익-공정가치로 측정하는 금융자산
후속적으로 공정가치로 평가합니다. 이자 혹은 배당금 수익을 포함한 순손익은 당기손익으로 인식합니다.

- 상각후원가 측정 금융자산
후속적으로 유효이자율법을 사용하여 상각후원가로 측정합니다. 상각후원가는 손상 손실에 의해 감소됩니다. 이자수익, 외화환산손익 및 손상은 당기손익으로 인식합니다. 제거에 따른 손익도 당기손익으로 인식합니다.

- 기타포괄손익-공정가치측정 채무상품
후속적으로 공정가치로 측정합니다. 유효이자율법을 사용하여 계산된 이자수익, 외화환산손익과 손상은 당기손익으로 인식합니다. 다른 순손익은 기타포괄손익으로 인식합니다. 제거시에 기타포괄손익에 누적된 손익은 당기손익으로 재분류합니다.

- 기타포괄손익-공정가치측정 지분상품
후속적으로 공정가치로 측정합니다. 배당은 배당금이 명확하게 투자원가의 회수를

나타내지 않는다면 당기손익으로 인식합니다. 다른 순손익은 기타포괄손익으로 인식하고 당기손익으로 재분류되지 않습니다.

③ 제거

당사는 금융자산의 현금흐름에 대한 계약상 권리가 소멸한 경우, 금융자산의 현금흐름을 수취할 계약상 권리를 양도하고 이전된 금융자산의 소유에 따른 위험과 보상의 대부분을 실질적으로 이전한 경우, 또는 당사가 소유에 따른 위험과 보상의 대부분을 보유 또는 이전하지 아니하고 금융자산을 통제하고 있지 않은 경우에 금융자산을 제거합니다.

당사가 재무상태표에 인식된 자산을 이전하는 거래를 하였지만, 이전되는 자산의 소유에 따른 대부분의 위험과 보상을 보유하고 있는 경우에는 이전된 자산을 제거하지 않습니다.

④ 상계

당사는 당사가 인식한 자산과 부채를 상계할 수 있는 집행가능한 법적인 권리를 현재 갖고 있고, 차액으로 결제하거나, 자산을 실현하는 동시에 부채를 결제할 의도가 있는 경우에만 금융자산과 금융부채를 상계하고 재무상태표에 순액으로 표시합니다.

(6) 금융자산의 손상

① 금융상품과 계약자산

당사는 다음 자산의 기대신용손실에 대해 손실충당금을 인식합니다.

- 상각후원가로 측정하는 금융자산
- 기타포괄손익-공정가치로 측정하는 채무상품
- 기업회계기준서 제1115호에서 정의된 계약자산

당사는 12개월 기대신용손실로 측정되는 다음의 금융자산을 제외하고는 전체기간 기대신용손실에 해당하는 금액으로 손실충당금을 측정합니다.

- 보고기간말에 신용이 위험이 낮다고 결정된 채무증권
- 최초 인식 이후 신용위험(즉, 금융자산의 기대존속기간 동안에 걸쳐 발생 할 채무불이행 위험)이 유의적으로 증가하지 않은 기타채무증권과 은행예금

매출채권과 계약자산에 대한 손실충당금은 항상 전체기간 기대신용손실에 해당하는 금액으로 측정됩니다.

금융자산의 신용위험이 최초 인식 이후 유의적으로 증가했는지를 판단할 때와 기대신용손실을 추정할 때, 당사는 과도한 원가나 노력없이 이용할 수 있고 합리적으로 뒷받침될 수 있는 정보를 고려합니다. 여기에는 미래지향적인 정보를 포함하여 당사의 과거 경험과 알려진 신용평가에 근거한 질적, 양적인 정보 및 분석이 포함됩니다.

당사는 금융자산의 신용위험은 연체일수가 30일을 초과하는 경우에 유의적으로 증가한다고 가정합니다.

당사는 다음과 같은 경우 금융자산에 채무불이행이 발생했다고 고려합니다.

- 채무자가 당사가 소구활동을 하지 않으면, 당사에게 신용의무를 완전하게 이행하지 않을 것 같은 경우
- 금융자산의 연체일수가 90일을 초과한 경우

당사는 채무증권의 신용위험등급이 국제적으로 '투자등급'의 정의로 이해되는 수준인 경우 신용위험이 낮다고 간주합니다.

전체기간 기대신용손실은 금융상품의 기대존속기간에 발생할 수 있는 모든 채무불이행 사건에 따른 기대신용손실입니다.

12개월 기대신용손실은 보고기간 말 이후 12개월 이내(또는 금융상품의 기대존속기간이 12개월 보다 적은 경우 더 짧은 기간)에 발생 가능한 금융상품의 채무불이행 사건으로 인한 기대신용손실을 나타내는 전체기간 기대신용손실의 일부입니다.

기대신용손실을 측정할 때 고려하는 가장 긴 기간은 당사가 신용위험에 노출되는 최장계약기간입니다.

② 기대신용손실의 측정

기대신용손실은 신용손실의 확률가중추정치입니다. 신용손실은 모든 현금부족액(즉, 계약에 따라 지급받기로 한 모든 계약상 현금흐름과 수취할 것으로 예상하는 모든 계약상 현금흐름의 차이)의 현재가치로 측정됩니다. 기대신용손실은 해당 금융자산의 유효이자율로 할인됩니다.

③ 신용이 손상된 금융자산

매 보고기간말에 당사는 상각후원가로 측정되는 금융자산과 기타포괄손익-공정가치로 측정되는 채무증권의 신용이 손상되었는지 평가합니다. 금융자산의 추정미래현금흐름에 악영향을 미치는 하나 이상의 사건이 발생한 경우에 해당 금융자산은 신용이 손상된 것입니다.

금융자산의 신용이 손상된 증거는 다음과 같은 관측 가능한 정보를 포함합니다.

- 발행자나 차입자의 유의적인 재무적 어려움
- 채무불이행이나 90일 이상 연체와 같은 계약위반
- 차입자의 재무적 어려움에 관련된 경제적이나 계약상 이유로 당초 차입 조건의 불가피한 완화
- 차입자의 파산가능성이 높아지거나 그 밖의 재무구조조정 가능성이 높아짐
- 재무적 어려움으로 인해 해당 금융자산에 대한 활성시장 소멸

④ 재무상태표 상 신용손실충당금의 표시

상각후원가로 측정하는 금융자산에 대한 손실충당금은 해당 자산의 장부금액에서 차감합니다. 기타포괄손익-공정가치로 측정하는 채무상품에 대해서는 손실충당금은 기타포괄손익에서 인식하고 재무상태표에서 금융자산의 장부금액을 차감하지 아니합니다.

⑤ 제각

금융자산의 계약상 현금흐름 전체 또는 일부의 회수에 대한 합리적인 기대가 없는 경우 해당 자산을 제거합니다. 개인고객에 대해 당사는 유사자산의 회수에 대한 과거 경험에 근거하여 금융자산이 180일 이상 연체되는 경우에 장부금액을 제각하고, 기업 고객에 대해서는 회수에 대한 합리적인 기대가 있는지를 평가하여 제각의 시기와 금액을 개별적으로 평가합니다. 당사는 제각한 금액이 유의적으로 회수할 것이라는 기대를 갖고 있지 않습니다. 그러나 제각된 금융자산은 당사의 만기가 된 금액의 회수 절차에 따라 회수활동의 대상이 될 수 있습니다.

(7) 유형자산

유형자산은 최초에 원가로 측정하여 인식하고 있으며, 유형자산의 원가에는 경영진이 의도하는 방식으로 자산을 가동하는데 필요한 장소와 상태에 이르게 하는데 직접 관련되는 원가 및 자산을 해체, 제거하거나 부지를 복구하는데 소요될 것으로 추정되는 원가가 포함됩니다.

유형자산은 최초 인식 후 원가에서 감가상각누계액과 손상차손누계액을 차감한 금액을 장부금액으로 하고 있습니다.

유형자산 중 토지는 감가상각을 하지 않으며, 그 외 유형자산은 자산의 취득원가에서 잔존가치를 차감한 금액에 대하여 아래에 제시된 경제적 내용연수에 걸쳐 해당 자산에 내재되어 있는 미래 경제적 효익의 예상 소비형태를 가장 잘 반영한 정액법으로 상각하고 있습니다.

유형자산을 구성하는 일부의 원가가 당해 유형자산의 전체원가와 비교하여 유의적인 차이가 있다면, 해당 유형자산을 감가상각할 때 그 부분은 별도로 구분하여 감가상각하고 있습니다.

유형자산의 제거로 인하여 발생하는 손익은 순매각금액과 장부금액의 차이로 결정되며, 이를 당기손익으로 인식합니다.

당기 및 전기의 추정 내용연수는 다음과 같습니다.

구 분	추정 내용년수
건 물	20~30년
구 축 물	20년
인 테 리 어	5년
공기구비품	5년

당사는 매 보고기간말에 자산의 잔존가치와 내용연수 및 감가상각방법을 재검토하고 재검토 결과 이를 변경하는 것이 적절하다고 판단되는 경우 회계추정의 변경으로 처리하고 있습니다.

(8) 투자부동산

임대수익이나 시세차익 또는 두 가지 모두를 얻기 위하여 보유하고 있는 부동산은 투자부동산으로 분류하고 있습니다. 투자부동산은 취득시 발생한 거래원가를 포함하여 최초 인식시점에 원가로 측정하며, 최초 인식 후에 원가에서 감가상각누계액과 손상차손누계액을 차감한 금액을 장부금액으로 표시하고 있습니다.

후속원가는 자산으로부터 발생하는 미래 경제적 효익이 유입될 가능성이 높으며, 그 원가를 신뢰성 있게 측정할 수 있는 경우에 한하여 자산의 장부금액에 포함하거나 적절한 경우 별도의 자산으로 인식하고 있으며, 후속지출에 의해 대체된 부분의 장부금액은 제거하고 있습니다. 한편, 일상적인 수선·유지와 관련하여 발생하는 원가는 발생시점에 당기손익으로 인식하고 있습니다.

투자부동산 중 토지에 대해서는 감가상각을 하지 않으며, 토지를 제외한 투자부동산은 경제적 내용연수에 따라 25년을 적용하여 정액법으로 상각하고 있습니다.

투자부동산의 감가상각방법, 잔존가치 및 내용연수는 매 보고기간말에 재검토하고 이를 변경하는 것이 적절하다고 판단되는 경우 회계추정의 변경으로 회계처리하고 있습니다.

(9) 무형자산

무형자산은 최초 인식할 때 원가로 측정하며, 최초 인식 후에 원가에서 상각누계액과 손상차손누계액을 차감한 금액을 장부금액으로 인식하고 있습니다.

무형자산은 사용 가능한 시점부터 잔존가치를 영("0")으로 하여 아래의 내용연수 동안 정액법으로 상각하고 있습니다. 다만, 일부 무형자산에 대해서는 이를 이용할 수 있을 것으로 기대되는 기간이 예측가능하지 않아 당해 무형자산의 내용연수가 비한정인 것으로 평가하고 상각하지 아니하고 있습니다.

당기 및 전기의 추정 내용연수는 다음과 같습니다.

구 분	추정 내용연수
소프트웨어	5년
시설이용권	비한정

내용연수가 유한한 무형자산의 상각기간과 상각방법은 매 보고기간말에 재검토하고 내용연수가 비한정인 무형자산에 대해서는 그 자산의 내용연수가 비한정이라는 평가가 계속하여 정당한지를 매 보고기간말에 재검토하며, 이를 변경하는 것이 적절하다고 판단되는 경우 회계추정의 변경으로 처리하고 있습니다.

(10) 비금융자산의 손상

고객과의 계약에서 생기는 수익에 따라 인식하는 계약자산과 계약을 체결하거나 이행하기 위해 든 원가에서 생기는 자산, 종업원급여에서 발생한 자산, 생물자산, 재고자산, 이연법인세자산, 공정가치로 평가하는 투자부동산 및 매각예정으로 분류되는 비유동자산을 제외한 모든 비금융자산에 대해서는 매 보고기간말마다 자산손상을 시사하는 징후가 있는지를 검토하며, 만약 그러한 징후가 있다면 당해 자산의 회수가능액을 추정하고 있습니다. 단, 사업결합으로 취득한 영업권 및 내용연수가 비한정인 무형자산, 아직 사용할 수 없는 무형자산에 대해서는 자산손상을 시사하는 징후와 관계없이 매년 회수가능액과 장부금액을 비교하여 손상검사를 하고 있습니다.

회수가능액은 개별 자산별로, 또는 개별 자산의 회수가능액을 추정할 수 없다면 그 자산이 속하는 현금창출단위별로 회수가능액을 추정하고 있습니다. 회수가능액은 사용가치와 순공정가치 중 큰 금액으로 결정하고 있습니다. 사용가치는 자산이나 현금

창출단위에서 창출될 것으로 기대되는 미래현금흐름을 화폐의 시간가치 및 미래현금흐름을 추정할 때 조정되지 아니한 자산의 특유위험에 대한 현행 시장의 평가를 반영한 적절한 할인율로 할인하여 추정합니다.

자산이나 현금창출단위의 회수가능액이 장부금액에 미달하는 경우 자산의 장부금액을 감소시키며 즉시 당기손익으로 인식하고 있습니다.

사업결합으로 취득한 영업권은 사업결합으로 인한 시너지효과의 혜택을 받게 될 것으로 기대되는 각 현금창출단위에 배분합니다. 현금창출단위에 대한 손상차손은 현금창출단위에 배분된 영업권의 장부금액을 우선 감소시키고, 그 다음 현금창출단위에 속하는 다른 자산 각각의 장부금액에 비례하여 자산의 장부금액을 감소시키고 있습니다. 영업권에 대해 인식한 손상차손은 후속기간에 환입할 수 없습니다. 매 보고기간말에 영업권을 제외한 자산에 대해 과거기간에 인식한 손상차손이 더 이상 존재하지 않거나 감소된 것을 시사하는 징후가 있는지를 검토하고 직전 손상차손의 인식시점 이후 회수가능액을 결정하는 데 사용된 추정치에 변화가 있는 경우에만 환입합니다. 손상차손환입으로 증가된 장부금액은 과거에 손상차손을 인식하기 전 장부금액의 감가상각 또는 상각 후 잔액을 초과할 수 없습니다.

(11) 리스

당사는 계약의 약정시점에 계약이 리스인지 또는 리스를 포함하는지 판단합니다. 계약에서 대가와 교환하여, 식별되는 자산의 사용 통제권을 일정기간 이전하게 한다면 그 계약은 리스이거나 리스를 포함합니다. 계약이 식별되는 자산의 사용 통제권을 이전하는지를 판단할 때, 당사는 기업회계기준서 제1116호의 리스의 정의를 이용합니다.

1) 당사가 리스이용자인 경우

리스요소를 포함하는 계약의 개시일이나 변경유효일에 당사는 계약대가를 상대적 개별 가격에 기초하여 각 리스요소에 배분합니다. 다만, 당사는 부동산 리스에 대하여 비리스요소를 분리하지 않는 실무적 간편법을 적용하여 리스요소와 관련된 비리스요소를 하나의 리스요소로 회계처리합니다.

당사는 리스개시일에 사용권자산과 리스부채를 인식합니다. 사용권자산은 최초에 원가로 측정하며, 해당 원가는 리스부채의 최초 측정금액, 리스개시일이나 그 전에 지급한 리스료(받은 리스인센티브 차감), 리스개설직접원가, 기초자산을 해체 및 제거하거나 기초자산이나 기초자산이 위치한 부지를 복구할 때 리스이용자가 부담하는 원가의 추정치로 구성됩니다.

사용권자산은 후속적으로 리스개시일부터 사용권자산의 내용연수 종료일과 리스기간 종료일 중 이른 날까지 정액법으로 감가상각합니다. 다만, 리스기간 종료일에 사용권자산의 소유권이 이전되거나 사용권자산의 원가에 매수선택권의 행사가격이 반영된 경우에는 유형자산의 감가상각과 동일한방식에 기초하여 기초자산의 내용연수 종료일까지 사용권자산을 감가상각합니다. 또한 사용권자산은 손상차손으로 인하여 감소하거나 리스부채의 재측정으로 인하여 조정될 수 있습니다.

리스부채는 리스개시일 현재 지급되지 않은 리스료의 현재가치로 최초측정 합니다. 리스료는 리스의 내재이자율로 할인하되, 내재이자율을 쉽게 산정할 수 없는 경우에는 당사의 증분차입이자율로 할인합니다. 일반적으로 당사는 증분차입이자율을 할인율로 사용합니다.

당사는 다양한 외부 재무정보에서 얻은 이자율에서 리스의 조건과 리스자산의 특성을 반영하기 위한 조정을 하고 증분차입이자율을 산정합니다.

리스부채 측정에 포함되는 리스료는 다음 항목으로 구성됩니다.

- 고정 리스료(실질적인 고정리스료 포함)
- 지수나 요율(이율)에 따라 달라지는 변동리스료. 최초에는 리스개시일의 지수나 요율(이율)을 사용하여 측정함
- 잔존가치보중에 따라 지급할 것으로 예상되는 금액
- 매수선택권을 행사할 것이 상당히 확실한 경우 매수선택권의 행사가격, 연장선택권을 행사할 것이 상당히 확실한 경우 연장기간의 리스료, 리스기간이 종료선택권 행사를 반영하는 경우에 리스를 종료하기 위하여 부담하는 금액

리스부채는 유효이자율법에 따라 상각합니다. 리스부채는 지수나 요율(이율)의 변동

으로 미래 리스료가 변동되거나 잔존가치 보증에 따라 지급할 것으로 예상되는 금액이 변동되거나 매수, 연장, 종료선택권을 행사할지에 대한 평가가 변동되거나 실질적인 고정리스료가 수정되는 경우에 재측정합니다.

리스부채를 재측정할 때 관련되는 사용권자산을 조정하고, 사용권자산의 장부금액이 영(0)으로 줄어드는 경우에는 재측정 금액을 당기손익으로 인식합니다.

단기리스와 소액 기초자산 리스

당사는 IT장비를 포함하여 리스기간이 12개월 이내인 단기리스와 소액 기초자산리스에 대하여 사용권자산과 리스부채를 인식하지 않는 실무적 간편법을 선택하였습니다. 당사는 이러한 리스에 관련된 리스료를 리스기간에 걸쳐 정액법에 따라 비용으로 인식합니다.

2) 당사가 리스제공자인 경우

리스요소를 포함하는 계약의 약정일이나 변경유효일에 당사는 상대적 개별가격에 기초하여 각 리스요소에 계약대가를 배분합니다.

리스제공자로서 당사는 리스약정일에 리스가 금융리스인지 운용리스인지 판단합니다.

각 리스를 분류하기 위하여 당사는 리스가 기초자산의 소유에 따른 위험과 보상의 대부분을 이전하는지를 전반적으로 판단합니다. 기초자산의 소유에 따른 위험과 보상의 대부분을 리스이용자에게 이전하는 경우에는 리스를 금융리스로 분류하고, 그렇지 않은 경우에는 리스를 운용리스로 분류합니다. 이 평가 지표의 하나로 당사는 리스기간이 기초자산의 경제적 내용연수의 상당 부분을 차지하는지 고려합니다.

당사는 정액 기준이나 다른 체계적인 기준으로 운용리스의 리스료를 수익으로 인식합니다. 다른 체계적인 기준이 기초자산의 사용으로 생기는 효익이 감소되는 형태를 더 잘 나타낸다면 당사는 그 기준을 적용합니다. 당사는 운용리스 체결과정에서 부담하는 리스개설직접원가를 기초자산의 장부금액에 더하고 리스료 수익과 같은 기준으로 리스기간에 걸쳐 비용으로 인식합니다.

계약에 리스요소와 비리스요소가 포함되어 있는 경우, 당사는 기업회계기준서 제1115호를 적용하여 계약대가를 각 구성요소에 배분합니다.

(12) 매각예정비유동자산

비유동자산 또는 처분자산집단의 장부금액이 계속 사용이 아닌 매각거래를 통하여 주로 회수될 것으로 예상된다면 이를 매각예정자산으로 분류하고 있습니다. 이러한 조건은 당해 자산(또는 처분자산집단)이 현재의 상태로 즉시 매각가능하여야 하며 매각될 가능성이 매우 높을 때에만 충족된 것으로 간주하고 있습니다. 자산(또는 처분자산집단)을 매각예정으로 최초 분류하기 직전에 해당자산(또는 자산과 부채)의 장부금액과 순공정가치 중 작은 금액으로 측정하고 있습니다. 최초 분류시 손상이 인식된 자산의 순공정가치가 하락하면 손상차손을 즉시 당기손익으로 인식하고, 순공정가치가 증가하면 과거에 인식하였던 손상차손누계액을 한도로 하여 당기손익으로 인식하고 있습니다. 비유동자산이 매각예정으로 분류되거나 매각예정으로 분류된 처분자산집단의 일부인 경우에는 그 자산은 상각하지 아니하고 있습니다.

(13) 비파생금융부채

당사는 계약상 내용의 실질과 금융부채의 정의에 따라 금융부채를 당기손익인식금융부채와 기타금융부채로 분류하고 계약의 당사자가 되는 때에 재무상태표에 인식하고 있습니다.

① 당기손익인식금융부채

금융부채는 단기매매항목으로 분류되거나, 파생상품인 경우, 혹은 최초 인식 시점에 당기손익인식항목으로 지정되는 경우에 당기손익인식항목으로 분류합니다.

당기손익인식금융부채는 최초 인식 후 공정가치로 측정하며, 공정가치의 변동은 당기손익으로 인식하고 있습니다. 한편, 최초 인식시점에 발행과 관련하여 발생한 거래비용은 발생 즉시 당기손익으로 인식하고 있습니다.

② 기타금융부채

당기손익인식금융부채로 분류되지 않은 비파생금융부채는 기타금융부채로 분류하고 있습니다. 기타금융부채는 최초 인식시 발행과 직접 관련되는 거래원가를 차감한 공정가치로 측정하고 있습니다. 후속적으로 기타금융부채는 유효이자율법을 적용하여 상각후원가로 측정되며, 이자비용은 유효이자율법을 적용하여 인식합니다.

③ 금융부채의 제거

당사는 금융부채의 계약상 의무가 이행, 취소 또는 만료된 경우에만 금융부채를 제거합니다. 당사는 금융부채의 계약조건이 변경되어 현금흐름이 실질적으로 달라진 경우 기존 부채를 제거하고 새로운 계약에 근거하여 새로운 금융부채를 공정가치로 인식합니다. 금융부채의 제거시에, 장부금액과 지급한 대가(양도한 비현금자산이나 부담한 부채를 포함)의 차액은 당기손익으로 인식합니다.

(14) 종업원급여

① 단기종업원급여

종업원이 관련 근무용역을 제공한 보고기간의 말부터 12개월 이내에 결제될 단기종업원급여는 근무용역과 교환하여 지급이 예상되는 금액을 근무용역이 제공된 때에 당기손익으로 인식하고 있습니다. 단기종업원급여는 할인하지 않은 금액으로 측정하고 있습니다.

② 기타장기종업원급여

종업원이 관련 근무용역을 제공한 보고기간말부터 12개월 이내에 지급되지 않을 기타장기종업원급여는 당기와 과거기간에 제공한 근무용역의 대가로 획득한 미래의 급여액을 현재가치로 할인하고 있습니다. 재측정에 따른 변동은 발생한 기간에 당기손익으로 인식하고 있습니다.

③ 퇴직급여: 확정급여제도

보고기간 말 현재 확정급여제도와 관련된 확정급여부채는 확정급여채무의 현재가치에서 사외적립자산의 공정가치를 차감하여 인식하고 있습니다.

확정급여부채는 매년 독립적인 계리사에 의해 예측단위적립방식으로 계산되고 있습니다. 확정급여채무의 현재가치에서 사외적립자산의 공정가치를 차감하여 산출된 순액이 자산일 경우, 제도로부터 환급받거나 제도에 대한 미래기여금이 절감되는 방식으로 이용가능한 경제적 효익의 현재가치를 한도로 자산을 인식하고 있습니다.

순확정급여부채의 재측정요소는 보험수리적손익, 순확정급여부채의 순이자에 포함된 금액을 제외한 사외적립자산의 수익 및 순확정급여부채의 순이자에 포함된 금액을 제외한 자산인식상한효과의 변동으로 구성되어 있으며, 즉시 기타포괄손익으로 인식됩니다. 당사는 순확정급여부채(자산)의 순이자를 순확정급여부채(자산)에 연차 보고기간 초에 결정된 할인율을 곱하여 결정하며 보고기간 동안 기여금 납부와 급여 지급으로 인한 순확정급여부채(자산)의 변동을 고려하고 있습니다. 확정급여제도와 관련된 순이자비용과 기타비용은 당기손익으로 인식됩니다.

제도의 개정이나 축소가 발생하는 경우, 과거근무에 대한 효익의 변동이나 축소에 따른 손익은 즉시 당기손익으로 인식하고 있습니다. 당사는 확정급여제도의 정산이 일어나는 때에 정산으로 인한 손익을 인식하고 있습니다.

(15) 충당부채

충당부채는 과거사건의 결과로 존재하는 현재의무(법적의무 또는 의제의무)로서, 당해 의무를 이행하기 위하여 경제적효익을 갖는 자원이 유출될 가능성이 높으며 그 의무의 이행에 소요되는 금액을 신뢰성 있게 추정할 수 있는 경우에 인식하고 있습니다

충당부채로 인식하는 금액은 관련된 사건과 상황에 대한 불가피한 위험과 불확실성을 고려하여 현재의무를 보고기간말에 이행하기 위하여 소요되는 지출에 대한 최선의 추정치입니다. 화폐의 시간가치 효과가 중요한 경우 충당부채는 의무를 이행하기 위하여 예상되는 지출액의 현재가치로 평가하고 있습니다.

충당부채를 결제하기 위해 필요한 지출액의 일부 또는 전부를 제3자가 변제할 것이

예상되는 경우 이행한다면 변제를 받을 것이 거의 확실하게 되는 때에 한하여 변제금액을 인식하고 별도의 자산으로 회계처리하고 있습니다.

매 보고기간말마다 총당부채의 잔액을 검토하고, 보고기간말 현재 최선의 추정치를 반영하여 조정하고 있으며, 의무이행을 위하여 경제적효익이 내재된 자원이 유출될 가능성이 더 이상 높지 아니한 경우에는 관련 총당부채를 환입하고 있습니다.

총당부채는 최초 인식과 관련 있는 지출에만 사용하고 있습니다.

(16) 납입자본

보통주는 자본으로 분류하며, 자본거래에 직접 관련되어 발생하는 증분원가는 세금효과를 반영한 순액으로 자본에서 차감하고 있습니다.

당사가 자기 지분상품을 재취득하는 경우에 이러한 지분상품은 자기주식의 과목으로 자본에서 직접 차감하고 있으며, 자기지분상품을 매입 또는 매도하거나 발행 또는 소각하는 경우의 손익은 당기손익으로 인식하지 아니합니다. 당사가 자기주식을 취득하여 보유하는 경우 지급하거나 수취한 대가는 자본에서 직접 인식하고 있습니다.

(17) 고객과의 계약에서 생기는 수익

수익은 고객과의 계약에서 정한 대가에 기초하여 측정되며 ① 계약 식별 → ② 수행 의무 식별 → ③ 거래가격 산정 → ④ 수행의무에 거래가격 배분 → ⑤ 수행의무 충족 시 수익 인식을 적용하여 인식합니다. 제삼자를 대신해서 회수한 금액은 제외합니다. 또한 당사는 고객에게 재화나 용역의 통제가 이전될 때 수익을 인식합니다.

당사는 고객이 재화를 구매하여 고객에게 재화의 통제가 이전되는 시점에 수익을 인식하고 있으며, 변동대가에 대해서는 이미 인식한 누적 수익금액 중 유의적인 부분을 되돌리지 않을 가능성이 매우 높은 정도까지 수익을 인식하고 있습니다.

한편 당사는 특정매장의 재화매출에 대해서는 고객에게 재화의 인도시점에 판매대가에서 특정매입원가를 차감한 순액을 수익으로 인식하고 있습니다.

(18) 금융수익과 비용

당사의 금융수익과 금융비용은 다음으로 구성되어 있습니다.

- 이자수익
- 이자비용

이자수익 혹은 이자비용은 유효이자율법을 사용하여 인식하였습니다.

유효이자율법은 금융상품의 기대존속기간에 추정되는 미래현금지급액이나 수취액의 현재가치를 금융자산의 총 장부금액이나 금융부채의 상각후원가와 정확하게 일치시키는 이자율입니다.

이자수익이나 이자비용을 계산할 때, 유효이자율은 자산의 총장부금액(해당 자산의 신용이 손상되지 않은 경우)이나 부채의 상각후원가에 적용합니다. 그러나, 최초 인식 이후에 후속적으로 신용이 손상된 금융자산에 대해서는 이자수익은 해당 금융자산의 상각후원가에 유효이자율을 적용하여 계산합니다. 만일 해당 자산이 더는 신용이 손상된 것으로 볼 수 없다면 총 장부금액에 유효이자율을 적용하여 이자수익을 계산합니다.

(19) 법인세

법인세비용은 당기법인세와 이연법인세로 구성되어 있으며, 기타포괄손익이나 자본에 직접 인식되는 거래나 사건에서 발생하는 세액을 제외하고는 당기손익으로 인식하고 있습니다.

① 당기법인세

당기법인세는 당기의 과세소득을 기초로 산정하고 있습니다. 과세소득은 포괄손익계산서상의 법인세비용차감전순이익에서 다른 과세기간에 가산되거나 차감될 손익 및 비과세항목이나 손금불인정항목을 제외하므로, 포괄손익계산서상 손익과 차이가 있습니다. 당사의 당기법인세와 관련된 미지급법인세는 확정되었거나 실질적으로 확정된 세율을 사용하여 계산하고 있습니다.

② 이연법인세

이연법인세부채와 이연법인세자산을 측정할 때에는 보고기간말에 당사가 관련 자산과 부채의 장부금액을 회수하거나 결제할 것으로 예상되는 방식에 따른 세효과를 반영하고 있습니다. 관계기업 투자지분에 관한 가산할 일시적차이에 대해서는 당사가 일시적차이의 소멸시점을 통제할 수 있으며, 예측가능한 미래에 일시적차이가 소멸하지 않을 가능성이 높은 경우를 제외하고는 모두 이연법인세부채를 인식하고 있으며 차감할 일시적차이로 인하여 발생하는 이연법인세자산은 일시적차이가 예측가능한 미래에 소멸할 가능성이 높고, 일시적차이가 사용될 수 있는 기간에 과세소득이 발생할 가능성이 높은 경우에 인식하고 있습니다.

이연법인세자산의 장부금액은 매 보고기간말에 검토하고, 이연법인세자산으로 인한 혜택이 사용되기에 충분한 과세소득이 발생할 가능성이 더 이상 높지 않은 경우 이연법인세자산의 장부금액을 감소시키고 있습니다.

이연법인세자산과 부채는 보고기간말 제정되었거나 실질적으로 제정된 세법에 근거하여 당해 자산이 실현되거나 부채가 지급될 보고기간에 적용될 것으로 기대되는 세율을 사용하여 측정하고 있습니다.

이연법인세자산과 부채는 동일 과세당국이 부과하는 법인세이고, 당사가 인식된 금액을 상계할 수 있는 법적 권한을 가지고 있으며 당기 법인세부채와 자산을 순액으로 결제할 의도가 있는 경우에만 상계하고 있습니다. 배당금 지급에 따라 추가적으로 발생하는 법인세비용이 있다면 배당금 지급과 관련한 부채가 인식되는 시점에 인식하고 있습니다.

(20) 주당이익

당사는 보통주 기본주당이익을 당기순손익에 대하여 계산하고 포괄손익계산서에 표시하고 있습니다. 기본주당이익은 보통주에 귀속되는 당기순손익을 보고기간 동안에 유통된 보통주식수를 가중평균한 주식수로 나누어 계산하고 있습니다.

(21) 당기부터 새로 도입된 기준서 및 해석서와 그로 인한 회계정책 변경의 내용은 다

음과 같습니다.

- 기업회계기준서 제1116호 리스(개정)

국제회계기준위원회는 2021년 3월 동 기준서를 개정하여 리스이용자에게 코로나19 세계적 유행의 결과로 발생한 임차료 할인 등(rent concession)이 리스변경에 해당하는지 평가하지 않을 수 있는 실무적 간편법이 적용되는 리스료 감면의 범위를 1년 연장하였습니다. 이러한 실무적 간편법의 적용을 선택한 리스이용자는 임차료 할인 등으로 인한 리스료 변동을 그러 한 변동이 리스변경이 아닐 경우에 이 기준서가 규정하는 방식과 일관되게 회계처리합니다. 한편 리스제공자에게는 동 개정사항에 따른 실무적 간편법이 제공되지 않습니다. 동 개정사항에 따른 실무적 간편법은 아래의 조건을 모두 충족하는 임차료 할인 등에만 적용합니다.

- 리스료의 변동으로 수정된 리스대가가 변경 전 리스대가와 실질적으로 동일하거나 그보다 작음
- 리스료 감면이 2022년 6월 30일 이전에 지급하여야 할 리스료에만 영향을 미침
- 그 밖의 리스기간과 조건은 실질적으로 변경되지 않음

- 기업회계기준서 제1109호 '금융상품', 제1039호 '금융상품: 인식과 측정', 제1107호 '금융 상품: 공시', 제1104호 '보험계약' 및 제1116호 '리스' 개정 - 이자율지표 개혁

이자율지표 개혁과 관련하여 상각후원가로 측정되는 금융상품의 이자율지표 대체시 장부금액이 아닌 유효이자율을 조정하고, 위험회피관계에서 이자율지표 대체가 발생한 경우에도 중단 없이 위험회피회계를 계속할 수 있도록 하는 등의 예외규정 및 이자율지표 개혁에 따른 리스변경의 경우 새로운 대체지표이자율을 반영한 할인율을 적용하는 예외규정을 포함하고 있습니다. 당사는 동 개정으로 인해 재무제표에 중요한 영향을 미치지 않을 것으로 예상하고 있습니다.

(22) 제정·공표되었으나 아직 시행일이 도래하지 않아 적용하지 아니한 한국채택국제회계기준은 다음과 같습니다.

- 기업회계기준서 제1001호 유동부채와 비유동부채의 분류(개정)

동 개정사항은 재무상태표에서 유동부채와 비유동부채의 표시에만 영향을 미치며, 자산, 부채 및 손익의 금액이나 인식시점 또는 해당 항목들에 대한 공시정보에 영향을 미치지 않습니다.

동 개정사항은 유동부채와 비유동부채의 분류는 보고기간말에 존재하는 기업의 권리에 근거한다는 점을 명확히 하고 기업이 부채의 결제를 연기할 수 있는 권리를 행사할지 여부에 대한 기대와는 무관하다는 점을 강조합니다. 그리고 보고기간말에 차입약정을 준수하고 있다면 해당 권리가 존재한다고 설명하고 결제는 현금, 지분상품, 그 밖의 자산 또는 용역을 거래 상대방에게 이전하는 것으로 그 정의를 명확히 합니다.

동 개정사항은 2023년 1월 1일 이후 최초로 시작하는 회계연도의 개시일 이후 소급적으로 적용되며 조기적용이 허용됩니다.

- 기업회계기준서 제1103호 '개념체계'에 대한 참조(개정)

동 개정사항은 기업회계기준서 제1103호에서 종전의 개념체계('개념체계'(2007)) 대신 '개념체계'(2018)를 참조하도록 하는 내용을 포함하고 있습니다. 또한 동 개정사항은 기업회계 기준서 제1037호의 적용범위에 포함되는 중당부채나 우발부채의 경우 취득자는 취득일에 과 거사건의 결과로 현재의무가 존재하는지를 판단하기 위해 기업회계기준서 제1037호를 적용한다는 요구사항을 추가합니다. 기업회계기준해석서 제2121호의 적용범위에 해당하는 부담금의 경우 취득자는 부담금을 납부할 부채를 생기게 하는 의무발생사건이 취득일까지 일어났는지를 판단하기 위해 기업회계기준해석서 제2121호를 적용합니다. 동 개정사항은 취득자는 사업결합에서 우발자산을 인식하지 않는다는 명시적인 문구를 추가합니다.

동 개정사항은 취득일이 2022년 1월 1일 이후 최초로 시작되는 회계연도의 개시일 이후인 사업결합에 적용합니다. 동 개정사항과 함께 공표된 '한국채택국제회계기준에서 개념체계 참조에 대한 개정'에 따른 모든 개정사항을 동 개정사항 보다 먼저 적용하거나 동 개정사항과 동시에 적용하는 경우에만 동 개정사항의 조기 적용이 허용됩니다.

- 기업회계기준서 제1016호 '유형자산'(개정)

동 개정사항은 유형자산이 사용 가능하기 전에 생산된 재화의 매각금액, 즉 경영진이 의도하는 방식으로 가동하는 데 필요한 장소와 상태에 이르게 하기 전에 생산된 재화의 매각금액)을 유형자산의 원가에서 차감하는 것을 금지합니다. 따라서 그러한 매각금액과 관련 원가를 당기손익으로 인식하며, 해당 원가는 기업회계기준서 제1002호에 따라 측정합니다.

또한 동 개정사항은 '유형자산이 정상적으로 작동되는지 여부를 시험하는 것'의 의미를 명확히 하여 자산의 기술적, 물리적 성능이 재화나 용역의 생산이나 제공, 타인에 대한 임대 또는 관리활동에 사용할 수 있는 정도인지를 평가하는 것으로 명시합니다.

생산된 재화가 기업의 통상적인 활동의 산출물이 아니어서 당기손익에 포함한 매각금액과 원가를 포괄손익계산서에 별도로 표시하지 않는다면 그러한 매각금액과 원가의 크기, 그리고 매각금액과 원가가 포함되어 있는 포괄손익계산서의 계정을 공시하여야 합니다.

동 개정사항은 이 개정내용을 처음 적용하는 재무제표에 표시된 가장 이른 기간의 개시일이 후에 경영진이 의도한 방식으로 가동할 수 있는 장소와 상태에 이른 유형자산에 대해서만 소급 적용합니다. 동 개정사항의 최초 적용 누적효과는 표시되는 가장 이른 기간의 시작일에 이익잉여금(또는 적절하다면 자본의 다른 구성요소)의 기초잔액을 조정하여 인식합니다. 동 개정사항은 2022년 1월 1일 이후 최초로 시작되는 회계연도부터 적용되며, 조기적용이 허용됩니다.

- 기업회계기준서 제1037호 손실부담계약-계약이행원가(개정)

동 개정사항은 계약이행원가는 계약에 직접관련되는 원가로 구성된다는 것을 명확히 합니다. 계약과 직접관련된 원가는 계약을 이행하기 위한 증분원가(예: 직접노무원가, 직접재료원가)와 계약을 이행하기 위한 직접 관련된 그 밖의 원가 배분액(예: 계약의 이행에 사용된 유형 자산의 감가상각비)으로 구성됩니다.

동 개정사항은 이 개정사항을 최초로 적용하는 회계연도의 개시일에 모든 의무의 이행이 완료되지 않는 계약에 적용합니다. 비교재무제표는 재작성 하지 않고, 그 대

신 개정 내용을 최초로 적용함에 따른 누적효과를 최초적용일의 기초이익잉여금 또는 적절한 경우 다른 자본요소로 인식합니다. 동 개정사항은 2022년 1월 1일 이후 최초로 시작되는 회계연도부터 적용되며, 조기적용이 허용됩니다.

- 한국채택국제회계기준 2018-2020 연차개선

동 연차개선은 기업회계기준서 제1101호 '한국채택국제회계기준의 최초채택', 기업회계기준서 제1109호 '금융상품', 기업회계기준서 제1116호 '리스', 기업회계기준서 제1041호 '농림 어업'에 대한 일부 개정사항을 포함하고 있습니다.

① 기업회계기준서 제1101호 '한국채택국제회계기준의 최초채택'

동 개정사항은 지배기업보다 늦게 최초채택기업이 되는 종속기업의 누적환산차이의 회계처리와 관련하여 추가적인 면제를 제공합니다. 기업회계기준서 제1101호 문단 D16(1)의 면제 규정을 적용하는 종속기업은 지배기업의 한국채택국제회계기준 전환일에 기초하여 지배기업의 연결재무제표에 포함될 장부금액으로 모든 해외사업장의 누적환산차이를 측정하는 것을 선택할 수 있습니다. 다만 지배기업이 종속기업을 취득하는 사업결합의 효과와 연결절차에 따른 조정사항은 제외합니다. 관계기업이나 공동기업이 기업회계기준 제1101호 문단 D16(1)의 면제규정을 적용하는 경우에도 비슷한 선택을 할 수 있습니다. 동 개정사항은 2022년 1월 1일 이후 최초로 시작되는 회계연도부터 적용되며, 조기적용이 허용됩니다.

② 기업회계기준서 제1109호 '금융상품'

동 개정사항은 금융부채의 제거 여부를 평가하기 위해 '10%' 테스트를 적용할 때, 기업(차입자)과 대여자 간에 수취하거나 지급하는 수수료만을 포함하며, 여기에는 기업이나 대여자가 다른 당사자를 대신하여 지급하거나 수취하는 수수료를 포함한다는 점을 명확히 하고 있습니다. 동 개정사항은 최초 적용일 이후 발생한 변경 및 교환에 대하여 전진적으로 적용됩니다. 동 개정사항은 2022년 1월 1일 이후 최초로 시작되는 회계연도부터 시행되며 조기적용이 허용됩니다.

③ 기업회계기준서 제1116호 '리스'

동 개정사항은 기업회계기준서 제1116호 사례13에서 리스개량 변제액에 대한 내용을 삭제하였습니다. 동 개정사항은 적용사례에만 관련되므로, 시행일은 별도로 규정되지 않았습니다.

④ 기업회계기준서 제1041호 '농림어업'

동 개정사항은 생물자산의 공정가치를 측정할 때 세금 관련 현금흐름을 제외하는 요구사항을 삭제하였습니다. 이는 기업회계기준서 제1041호의 공정가치 측정과 내부적으로 일관된 현금흐름과 할인율을 사용하도록 하는 기업회계기준서 제1113호의 요구사항을 일치시키며, 기업은 가장 적절한 공정가치 측정을 위해 세전 또는 세후 현금흐름 및 할인율을 사용할지 선택할 수 있습니다. 동 개정사항은 2022년 1월 1일 이후 최초로 시작되는 회계연도부터 시행되며 조기적용이 허용됩니다.

(23) 재무제표의 재분류

당기 재무제표와의 비교를 용이하게 하기 위하여 전기 재무제표의 일부 항목을 당기 재무제표에 따라 재분류하였습니다. 이러한 재분류는 전기에 보고된 순자산가액이나 당기순이익에 영향을 미치지 아니합니다.

- 최근 2사업연도의 배당에 관한 사항
해당사항 없음

□ 이사의 선임

가. 후보자의 성명·생년월일·추천인·최대주주와의 관계·사외이사후보자 등 여부

후보자성명	생년월일	사외이사 후보자여부	감사위원회 위원인 이사 분리선출 여부	최대주주와의 관계	추천인
허병훈	1962.07.08	사내이사	-	임원	이사회

후보자성명	생년월일	사외이사 후보자여부	감사위원회 위원인 이사 분리선출 여부	최대주주와의 관계	추천인
총 (1) 명					

나. 후보자의 주된직업·세부경력·해당법인과의 최근3년간 거래내역

후보자성명	주된직업	세부경력		해당법인과의 최근3년간 거래내역
		기간	내용	
허병훈	(주)신세계 지원본부장	2021~ 2018~2021 2015~2018	(現) 신세계 지원본부장 신세계 기획본부장 부사장보 호텔신라 호텔 레저부문장 전무	없음

다. 후보자의 체납사실 여부·부실기업 경영진 여부·법령상 결격 사유 유무

후보자성명	체납사실 여부	부실기업 경영진 여부	법령상 결격 사유 유무
허병훈	없음	없음	없음

라. 후보자의 직무수행계획(사외이사 선임의 경우에 한함)

마. 후보자에 대한 이사회 추천 사유

<p>[허병훈 후보자] 삼성그룹 출신으로 호텔신라 호텔/레저부문장, 신세계 기획본부장을 역임하고, 현재 신세계 지원본부장으로 재직중인 전략/재무 분야의 전문가로서 경영관리/관광/신사업 등 폭넓은 분야에서 쌓은 풍부한 경험과 전문지식을 갖추고 있어, 회사의 신사업 및 회사 재무구조 안전성을 탄탄하게 구축할 사내이사 책임자로 판단되어 추천함</p>

확인서

[이사 후보자용_공시첨부용]

확 인 서

후보자 본인은 본 서류에 기재한 증권의 발행 및 공시 등에 관한 규정 제3-15조 제3항 제3호가목부터 마목까지의 사항이 사실과 일치함을 확인합니다.

2022년 2월 22일

보고자 : 허 병 훈 (서명 또는 날인)

광주신세계_허병훈 확인서

□ 정관의 변경

가. 집중투표 배제를 위한 정관의 변경 또는 그 배제된 정관의 변경

변경전 내용	변경후 내용	변경의 목적
-	-	해당사항 없음

나. 그 외의 정관변경에 관한 건

변경전 내용	변경후 내용	변경의 목적
제5조 [발행예정주식의 총수] 본 회사가 발행할 주식의 총수는 四百萬株로 한다.	제5조 [발행예정주식의 총수] 본 회사가 발행할 주식의 총수는二千萬株로 한다	액면분할에 따른 발행주식예정총수 증가
제6조 [1주의 금액] 본 회사가 발행하는 주식 1주의 금액은 오천원으로 한다.	제6조 [1주의 금액] 본 회사가 발행하는 주식 1주의 금액은 천원으로 한다.	액면분할에 따른 권면액 감소
제42조 2 [분기배당] <신설>	<p>제 42 조 2 [분기배당]</p> <p>① 본 회사는 사업년도 개시일부터 3 월, 6 월 및 9 월 말일 현재의 주주에게 자본시장과 금융투자업에 관한 법률 제 165 조의 12 에 의한 분기배당을 할 수 있다. 분기배당은 금전으로 한다.</p> <p>② 제 1 항의 분기배당은 이사회의 결의로 하되, 그 결의는 제 1 항의 각 기준일 이후 45 일내에 하여야 한다.</p> <p>③ 분기배당은 직전결산기의 대차대조표상의 순자산액에서 다음 각호의 금액을 공제한 액을 한도로 한다.</p> <ol style="list-style-type: none"> 1. 직전결산기의 자본금의 액 2. 직전결산기까지 적립된 자본준비금과 이익준비금의 합계액 3. 상법시행령에서 정하는 미실현이익 4. 직전결산기의 정기주주총회에서 이익배당하기로 정한 금액 5. 직전결산기까지 정관의 규정 또는 주주총회의 결의에 의하여 특정목적을 위해 적립한 임의준비금 6. 분기배당에 따라 당해 결산기에 적립하여야 할 이익준비금 7. 당해 영업년도 중에 분기배당이 있었던 경우 그 금액의 합계액 <p>④ (삭제)</p> <p>⑤ 분기배당을 할 때에는 제 7 조의 2 의 우선주식에 대하여도 보통주식과 동일한 배당률을 적용한다.</p>	자본시장과 금융투자업에 관한 법률에 따른 분기배당 근거 규정 마련

□ 이사의 보수한도 승인

가. 이사의 수 · 보수총액 내지 최고 한도액

(당 기)

이사의 수 (사외이사수)	6 (3)
보수총액 또는 최고한도액	20억원

(전 기)

이사의 수 (사외이사수)	6 (3)
실제 지급된 보수총액	9억원
최고한도액	20억원

IV. 사업보고서 및 감사보고서 첨부

가. 제출 개요

제출(예정)일	사업보고서 등 통지 등 방식
2022년 03월 16일	1주전 회사 홈페이지 게재

※ 사업보고서 및 감사보고서는 2022.3.16일 금융감독원 전자공시시스템에 공시 예정입니다.

나. 사업보고서 및 감사보고서 첨부

- 2022년 3월 16일 금감원 공시 및 회사 홈페이지 게재를 진행할 예정이오니 참고하여 주십시오.

※ 참고사항

■ 코로나바이러스감염증-19(COVID-19)에 관한 사항

- 코로나19 감염증 확산 방지를 위해 주주님께서서는 가급적 전자투표를 통한 비대면적 의결권 행사를 고려 부탁드립니다.
- 주주총회에 참석하시는 주주분들께서는 반드시 마스크를 착용하여 주시기 바라며 감염병 예방을 위하여 진행요원의 안내에 적극 협조를 부탁드립니다.
- 방역관리 지침에 따라 주주총회장 입장 시 발열 검사 예정이며, 감염 의심환자 발생 시 주주총회장 출입이 제한될 수 있으며, 별도 장소에서 주주총회에 참석 및 의결권 행사 가능합니다.
- 주주총회장 내 음식(다과 등) 섭취는 통제되며 주주총회 이후 식사 등 사적모임은 자제 부탁드립니다.
- 코로나바이러스 확산 대응을 위해 장소 변경이 필요할 수 있고, 장소 변경이 있는 경우 지체없이 공시할 예정입니다.

■ 주총 집중일 주총 개최 사유

당사는 주주들의 원활한 참석을 위해 주주총회 자율분산 프로그램에 참여, 2022년 3월 23일 09시 주주총회 개최를 결정하였습니다.
따라서, 주총 집중일 개최사유 신고 의무가 없습니다.

■ 전자투표에 관한 안내

당사는 「상법」 제368조의4에 따른 전자투표제도를 제24기 정기 주주총회부터 활용하기로 결의하였고, 이 제도의 관리업무를 한국예탁결제원에 위탁하였습니다.

주주님들께서는 아래에서 정한 방법에 따라 주주총회에 참석하지 아니하고

전자투표방식으로 의결권을 행사하실 수 있습니다.

가. 전자투표 관리시스템

- 인터넷 주소 : 「<http://evote.ksd.or.kr>」

- 모바일 주소: 「<http://evote.ksd.or.kr/m>」

나. 전자투표 행사기간 : 2022년 3월 13일 ~ 2022년 3월 22일

- 기간 중 오전 9시부터 오후 10시까지 시스템 접속 가능

(단, 마지막 날은 오후 5시까지만 가능)

다. 시스템에 공인인증을 통해 주주본인을 확인 후 의안별 의결권 행사

- 주주확인용 공인인증서의 종류 : 증권거래전용 공인인증서,

은행 개인용도제한용 공인인증서 또는 은행·증권 범용 공인인증서

라. 수정동의안 처리: 주주총회에서 상정된 의안에 관하여 수정동의가

제출되는 경우 전자투표는 기권으로 처리